

## Bonnes fêtes à tous !

Noël à Molsheim

De nouvelles illuminations



EURL Henri Scheuer

Avoir les bons tuyaux...



Commémoration

Le livret du centenaire à détacher et conserver





# Au sommaire

**STUDIO 9**  
**COIFFURE**



Accessoires de mode

Horaires d'accueil :  
Lundi 13h à 18h  
Mardi 9h à 18h  
Mercredi fermé  
Jeudi 9h à 20h  
Vendredi 9h à 19h  
Samedi 8h à 16h

4 avenue de la Gare - 67120 MOLSEIM  
☎ 03 88 87 04 08

**BOCCIA®**  
TITANIUM

Vente et Réparations  
Bijouterie  
& Horlogerie

Choix - Qualité  
Conseil - Prix



**Dominique Weber**

15, rue de Saverne - 67120 MOLSEIM - Tél. 03 88 38 16 92

NOUVEAUX BIJOUTIERS

**Auberge Vigneronne "WINSCHNUTZER"**



Hélène KAES

**Ses Spécialités Alsaciennes**  
**Ses Tartes Flambées**

Les vins de la Cave KAES Henri peuvent être dégustés à l'Auberge

12, place de la Liberté - 67120 MOLSEIM  
Tél. 03 88 38 55 47 - Port. 06 86 98 91 06  
06 70 33 30 74 - E-mail : feldbaum.kaes@yahoo.fr

☎ **03 88 38 14 64** **AMBULANCES AGRÉÉES**  
(Agrément 67 073 82)

Taxi — V.S.L.

3, rue Pasteur  
67120 MOLSEIM

**Paffenhoff** s. à r. l.

ENTREPRISE DE POMPES FUNÈBRES  
Prise en charge de toutes démarches et formalités

**AGENCE DELTA**



**2019**

Nous vous souhaitons  
de lumineuses fêtes  
et une très belle année.

**MAV**   
**IMMO** EUROL

ACHAT VENTE LOCATION GESTION

**35, rue de Saverne - 67120 MOLSEIM**  
☎ **03 88 38 34 61**  
www.agencedelta-mavimmo.com / ✉ mav-immo@orange.fr



## EVENEMENT

### Noël à Molsheim

Des illuminations par milliers ! Pages 4 et 5

## ECONOMIE

### L'entreprise Henri Scheuer fête ses 100 ans

Avoir les bons tuyaux... Pages 6 et 7

## REPORTAGE

### Le Cheval Blanc a ouvert

Un restaurant 100 % locavore Pages 8 et 9

## VIE LOCALE

### Temps forts de cet automne

Belle affluence à la Fête du raisin Pages 10 et 11

## SOCIAL - SOLIDARITE

### Hôpital de jour gériatrique

Mieux appréhender la maladie Page 12

## HISTOIRE

### Centenaire de l'armistice du 11 novembre 1918

Un livret de quatre pages détachable à conserver Pages 13 à 16

## VIVRE ENSEMBLE

### Equipements vélos

Etre visible, surtout la nuit ! Page 17

### Temps neigeux et responsabilité

Déneiger, c'est obligatoire ! Page 17

## SPORT

### Top of the game - Cirk et Toile

Sous le plus grand chapiteau du monde Pages 18 et 19

## ENVIRONNEMENT

### Bornes électriques à Molsheim

Charger son véhicule, c'est possible Page 20

## SERVICES TECHNIQUES - TRAVAUX

### Chantiers à Molsheim

Le point sur les travaux Page 21

### Dénivellation du PN 20

SNCF Réseau passe le relais au CD67 Pages 22 et 23

## COMMERCE

### Quoi de neuf à Molsheim ?

Page 24

## ETAT CIVIL

### Carnets rose et blanc

Page 25

## DROIT D'EXPRESSION DES ÉLUS

Les tribunes Page 26

## En couverture, Le voilé étoilé de la rue de Strasbourg Photo Régine Sérange

**Directeur de la publication** : Jean-Michel Weber  
**Comité de rédaction** : Jean-Michel Weber, Grégory Oswald et Régine Sérange  
**Relecture** : Martine Barthel, Annette Krieger, Renée Serrats, Clarisse Urweiller et Valérie Viennot  
**Coordination, et mise en page** : Régine Sérange  
**Photos** : Mairie de Molsheim, Passion photo club, Photo Lorentz et documents remis  
**Publicité & impression** : Chryss Imprimerie  
Edité à 5 100 exemplaires - Dépôt légal à parution  
[www.molsheim.fr](http://www.molsheim.fr)



## Bonnes fêtes de fin d'année !

Chers habitants de Molsheim,

Nous avons tous été profondément meurtris par ce nouvel attentat perpétré tout près de chez nous. Nous condamnons de tels actes et manifestons notre compassion aux familles affectées et à toutes les personnes touchées par cette attaque, les assurant de notre soutien. Mais au-delà des polémiques, nous devons rester dignes et solidaires...

L'année 2018 s'achève sur les chapeaux de roues à Molsheim. Nos concitoyens ont pu constater que les chantiers se poursuivent avec effervescence. Mais qu'ils se rassurent, les taux communaux seront maintenus en 2019 pour la 14<sup>e</sup> année consécutive afin de ne pas accroître la fiscalité supportée par les Molshémiens, même si nous ignorons encore comment seront compensées par l'Etat les pertes des recettes consécutives à la suppression de la taxe d'habitation.

- L'ancien centre de secours a été rasé pour faire place à une maison intergénérationnelle. Sa construction portée par la Communauté de communes de la région de Molsheim-Mutzig devrait démarrer au printemps. Ce bâtiment réunira plusieurs entités dont la Mission locale, le Centre d'information et d'orientation, ainsi que les services polyvalents d'aide et de soins à domicile et autres partenaires sociaux.
- Le centre hippique a été démolé dans sa totalité. Nous y aménagerons la nouvelle entrée du camping intégrée dans un environnement paysager et bucolique pour assurer une meilleure gestion des flux des véhicules. Nous allons également investir

dans un nouveau bâtiment d'accueil et implanter une aire dédiée aux camping-cars. Enfin fidèles à notre politique de favoriser les modes de déplacement doux, nous allons créer un passage privilégié piétons/cycles entre la rue des Sports et la rue des Remparts.

- S'agissant du chantier du passage à niveau, les premiers enrobés ont été posés afin de rouvrir l'axe route de Dachstein/Avenue de la gare à la circulation et SNCF Réseau s'apprête à passer le relais au Département du Bas-Rhin pour la poursuite des travaux.
- Pour continuer sur une ligne volontaire de revitalisation du centre-ville, nous avons décidé de faire appel au cabinet Lestoux et associés. Réputée au niveau national pour son professionnalisme et sa neutralité, cette structure va mener une étude de prospective et de stratégie pour les commerces et le territoire de Molsheim, établir un diagnostic et élaborer des pistes d'actions en étroite collaboration avec les artisans et commerçants de Molsheim.

En cette période de fin d'année, je voudrais également saluer le formidable travail entrepris par les agents des services techniques pour la décoration du sapin, l'aménagement de la place de l'Hôtel de Ville et la mise en place des nouvelles et magnifiques lumières de Noël. Vous avez d'ailleurs été nombreux à venir partager le lancement officiel des illuminations sous le parrainage de Natacha Andréani et je voulais vous en remercier.

Bonnes fêtes à vous toutes et tous, très belle année 2019.

Le Maire,  
Jean-Michel Weber





Photo Passion photo club

Noël à Molsheim

## Des illuminations par milliers !

*A l'approche des fêtes de fin d'année, la Ville s'est parée de ses plus beaux atours. Cette année, l'Hôtel de Ville et la Porte des Forgerons, véritables bijoux du patrimoine molshémien, s'habillent de couleurs et de lumières. Un voile étoilé s'est même déployé au-dessus de la rue de Strasbourg pour rendre les balades plus scintillantes.*

**3** 2 bulles lumineuses et 1 600 m de guirlandes à leds émettant un éclairage blanc chaud et des jeux de lumière blanc froid pétillants ont été nécessaires pour décorer le grand sapin de Molsheim. Originaire de Wisches et du haut de ses 17 mètres, le roi des forêts surplombe la place de l'Hôtel de Ville depuis le 13 novembre. Et de fort belle manière ! De l'avis de tous, le sapin est MAGNIFIQUE ! Il faut dire que Frédéric, Nicolas, Jérémy et toute l'équipe des services techniques

se sont surpassés pour lui offrir une belle parure. Ces longues heures de préparatifs méritaient bien un lancement officiel des illuminations avec une marraine exceptionnelle.

### Avec la marraine Natacha

Ce fut chose faite en ce vendredi 30 novembre grâce à Natacha Andréani pour la parenthèse musicale et au Comité des fêtes pour la partie festive avec dégustation gratuite de vin chaud

et de jus de pomme chaud. Et comme une surprise ne vient jamais seule, les convives ont pu découvrir que le spectacle scintillant et éblouissant s'était propagé à la rue de Strasbourg et à la façade de la mairie. Grâce à l'utilisation de ces leds nouvelle génération, des économies d'énergie sont même réalisées par rapport aux autres guirlandes classiques. Et inutile de croire au Père Noël pour en profiter !

**Régine Sérange**





A l'entrée de Molsheim, la Porte des forgerons affiche un "Joyeux Noël" séduisant qui incite à franchir le porche.



Quand les feux arrière des voitures participent à la féerie de Noël...



La rue de Strasbourg s'est recouverte d'une voile étoilée scintillante pour la circonstance.



Accompagnée de son piano et grâce à la complicité de son guitariste, Natacha Andréani a interprété quatre chansons dont une reprise originale de "You're the one that I want", le titre phare de la comédie musicale "Grease" (Photo Passion photo club).



Il y avait foule en ce vendredi 30 novembre pour applaudir Natacha Andréani et admirer les nouvelles illuminations de Noël (Photo Lorentz).



L'entreprise Henri Scheuer fête ses 100 ans

## Avoir les bons tuyaux...

*Avec ses quatre salariés, Charles-Eric Bernhart s'apprête à fêter, en 2019, le centenaire de l'entreprise Henri Scheuer dont il a repris la gérance en 2007. Située dans la zone Ecospace depuis 2013, la société comprend plusieurs branches d'activités dont la plomberie et la couverture-zinguerie. Récemment, elle s'est spécialisée dans la rénovation et la création de salles de bains sur mesure.*



*Charles-Eric Bernhart (à g.) est le gérant de l'entreprise Henri Scheuer depuis le 1<sup>er</sup> janvier 2007. Aux côtés de Frédéric, Mathias, Christophe et Bruno (de g. à d.), il s'est spécialisé dans la rénovation, la création et l'installation de salles de bains qui représentent 70 % de son chiffre d'affaires. Les cinq hommes sont polyvalents et touchent à toutes les activités.*

“**L**e métier de plombier couvreur zingueur n'était pas vraiment une vocation à la base”, avoue Charles-Eric Bernhart. Son truc à lui c'était davantage la vigne. Titulaire d'un BTS viticulture-œnologie notre homme cherchait à s'installer à son compte. L'opportunité de reprendre l'entreprise Henri

Scheuer s'est présentée, puis s'est imposée à lui comme une évidence.

“C'était le 1<sup>er</sup> juin 2007”, se souvient l'entrepreneur qui passe par la case Chambre des métiers et de l'artisanat pour mieux formaliser son projet. 11 ans plus tard, le voilà à la tête d'une entreprise de 5 personnes. “5,5 pour être précis,

### Ce qu'il faut savoir !

#### Henri Scheuer EURL

10 rue Gaston Romazzotti  
67120 Molsheim

<https://www.scheuer-henri.com/>  
[contact@scheuer-henri.com](mailto:contact@scheuer-henri.com)  
Tél. 03 88 38 12 04

*mon épouse m'assiste à mi-temps pour la partie administrative. J'ai quasiment doublé l'effectif et puis surtout j'ai investi dans un local de 450 m<sup>2</sup> plus fonctionnel et plus moderne”. En effet en 2013, se sentant à l'étroit au centre-ville, il déménage au 10 rue Gaston Romazzotti en pleine zone Ecospace. “C'est un excellent choix, nous sommes idéalement placés avec une belle visibilité par rapport au contournement”.*

#### La salle de bains a le vent en poupe

Sa zone de chalandise se concentre sur un rayon de 20 km autour de Molsheim. “Depuis quelques années, je me suis spécialisé dans la rénovation et la création de salles de bains sur mesure”. Ce secteur d'activités







*D'abord située rue Notre-Dame au centre-ville, l'entreprise a déménagé dans la zone d'activités de la zone Ecoparc au 10 rue Gaston Romazzotti en 2013. Plus visible et plus fonctionnelle, la structure a plus que doublé son chiffre d'affaires en l'espace de 10 ans. 2019 marquera le centenaire de la société Henri Scheuer, un anniversaire que l'équipe de Charles-Eric Bernhart entend bien fêter avec sa clientèle.*

représente 70 % de son chiffre d'affaires qui s'établissait à 550 000 € HT en 2017 contre 212 000 en 2007. Un formidable bond en avant que Charles-Eric Bernhart explique par son sens de l'écoute et du travail bien fait.

L'argent n'est pas son moteur principal et c'est surtout pour contenter sa clientèle qu'il se lève le matin car, selon lui, la satisfaction client est un enjeu décisif pour générer de la fidélité. En effet, au-delà du métier de commerçant-artisan, *"c'est une véritable envie*

*de rendre service qui nous anime, mon équipe et moi"*.

### 100 ans et changer de nom ?

Faisant partie du réseau Talents pros développé par un distributeur d'équipements pour salles de bains, l'entreprise est également labellisée Artisan Accessible d'Alsace. Ce label est délivré par le Département et le Centre de ressources, d'information et de conseil en aides techniques et accessibilité. Il garantit un

savoir-faire pour l'adaptation d'équipements aux personnes à mobilité réduite. Pour l'heure, le gérant s'apprête à célébrer les 100 ans de l'entreprise créée en 1919. *"Fêter cette date-clé est important pour moi"*, explique Charles-Eric Bernhart qui voit là l'occasion de remercier sa clientèle. Il réfléchit entre autres à l'opportunité de changer le nom de son entreprise ou d'opter pour une métamorphose du logo ?

**R.S.**





L'inauguration officielle s'est déroulée le lundi 22 octobre au milieu de belles carrosseries. Le restaurant redeviendra le QG historique des Enthousiastes Bugatti d'Alsace...

Le Cheval Blanc a ouvert !

## Un restaurant 100 % locavore !

*Pour tous les Molshémiens qui ont connu le restaurant d'Eugène Ferrenbach au 5 place de l'Hôtel de Ville le vendredi 12 octobre s'apparentait un peu à un jour de fête. Tel Pégase, le Cheval Blanc a resurgi avec fougue, force et impétuosité. Il propose une "cuisine sincère et ancrée dans les saisons" à déguster avec plaisir et sans modération...*

**E**n passant la porte du restaurant le Cheval Blanc, les habitués auront du mal à reconnaître les lieux, même si l'âme de l'ancien patron emblématique est toujours présente. Le bar a changé de place, le mobilier a évolué, certains murs sont enduits à la chaux. "Oui mais en provenance de la carrière de Dahlenheim", tient à préciser Bratislav Vujic, celui par qui tout a recommencé...

Rien ne prédestinait a priori ce promoteur immobilier à se

lancer dans la restauration. Mais en passant au centre-ville, le Molshémien d'adoption était à chaque fois chagriné de constater que le commerce était encore fermé. "Quand je réalise un projet, j'aime bien réinvestir une partie des bénéfices dans l'économie locale". Et voilà que l'idée prend forme peu à peu dans sa tête. Là où personne n'aurait mis un kopeck, lui met près d'un million d'euros sur la table (achat du fonds et des murs ainsi que les travaux) et confie la rénovation à



Bratislav Vujic a repris les rênes du Cheval Blanc et espère lui redonner ses lettres de noblesse.



des entreprises du territoire pour rester fidèle à ses principes. Il évolue pendant de longs mois, sans stress apparent au beau milieu des câbles électriques, du carrelage de la cuisine et des lattes de parquet.

### Ouvert 7 jours sur 7

Lui-même délaisse quelque peu son métier pour mettre la main à la pâte et poursuivre sa quête du Graal. Et le résultat vaut le détour... Le design et l'aménagement intérieur du restaurant ont été pensés comme un espace convivial, à la fois épuré et sophistiqué. "Notre restaurant a une capacité d'accueil de 100 couverts dans ses deux salles, l'une au rez-de-

chaussée et l'autre à l'étage avec un espace lounge, auxquelles s'ajoute une cinquantaine de places en terrasse". Et surtout il est ouvert 7 jours sur 7, de 10 h à 22 h. "Je tiens à ce qu'on puisse venir boire un verre ou un café en famille ou entre amis le matin comme l'après-midi". Côté cuisine, Bratislav Vujic a convaincu Olivier Geng son complice du *Dorfstuebel* à Dorlisheim de l'épauler. Le chef lui a présenté Lucas Vogt, "un ancien du Dorf" pour prendre les commandes de la cuisine et jouer, au piano, de savoureuses partitions créatives à base de produits frais et locaux au gré des saisons. Au menu, "5 entrées, 5 plats et 5 desserts, avec un changement de carte tous les 15 jours. Tout est frais et préparé en direct sans congélateur", insiste Bratislav Vujic. Côté personnel, une douzaine de collaborateurs a été embauchée pour répondre aux ambitions d'ouverture quasi non stop du Cheval blanc. Reste à faire venir la clientèle et à la fidéliser. Un challenge que Bratislav Vujic et son équipe sont prêts à relever...

### Info plus !

**Restaurant le Cheval Blanc**  
5 place de l'Hôtel de Ville  
Tél. 03 88 50 00 22  
Email : contact@  
lechevalblanc-molsheim.fr  
www.lechevalblanc-  
molsheim.fr



La brigade du Cheval Blanc est composée au total de 12 employés qui accueillent le public avec le sourire.

### Bernard Ferrenbach Bonne chance !



C'est avec un immense plaisir que Bernard Ferrenbach, le dernier propriétaire du Cheval Blanc a accueilli la renaissance de son établissement.

"C'était un crève-cœur de m'en séparer mais quand la retraite a sonné, aucun de mes enfants ne voulait se lancer dans l'aventure". S'agissant de la rénovation de l'établissement, "elle est très bien réalisée et je suis content que les petits reliefs cérusés de la façade aient été préservés". Quant au bar, Bernard Ferrenbach se souvient qu'historiquement il était déjà positionné à cet endroit, du temps de son grand-père. L'ancien maître des lieux évoque également de beaux souvenirs liés au mythe Bugatti. "Au début des années 1960 les frères Schlumpf - ceux-là même qui ont fondé la cité de l'automobile à Mulhouse (NDLR) - débarquaient au restaurant, à la table 6. Mon père, Eugène, les avait mis en relation avec d'anciens ouvriers de l'usine Bugatti" Quand l'association des Enthousiastes Bugatti d'Alsace a été créée, c'est tout naturellement au Cheval Blanc que se déroulaient les réunions. Une tradition qui va pouvoir reprendre...

R.S.

Temps forts de cet automne

## Belle affluence à la Fête du raisin

*Durant tout cet automne les manifestations se sont enchaînées à Molsheim. Voilà un bref retour en images sur certaines d'entre elles qui ont su attirer les foules. L'occasion de retrouver le Festival Bugatti et ses belles cylindrées, de plonger dans l'univers toujours aussi déjanté de la Nalsace ou encore d'admirer le talent de Passion Photo club.*



84 bouteilles de vin et de crémant ont été nécessaires pour faire pencher la balance : la reine Mélissa Patris était équipée de son sac magique...



Que de variétés de pommes plus belles à croquer les unes que les autres.

La 58<sup>e</sup> fête du raisin a démarré sur les chapeaux de roue grâce aux viticulteurs de Molsheim venus faire découvrir les terroirs du Finkenberg et du Schaefferstein.

Il y avait du monde dans les rue de Molsheim lors de la 58<sup>e</sup> édition de la fête du raisin. Près de 100 personnes se sont laissées séduire par les vins du Finkenberg et du Schaefferstein à la soirée dégustation du vendredi soir animée par Armand Geber. Le samedi, place aux expositions de fruits et de légumes grâce à l'association des arboriculteurs du territoire. Quant aux mycologues avertis, ils ont dû crapahuter dans les forêts et les prés voisins pour pouvoir exposer plusieurs variétés de champignons... Le soir, c'est Mélissa Patris qui a recueilli le maximum de suffrages pour devenir la nouvelle reine du raisin. La nuit a été de courte durée et c'est sous un soleil radieux que la jeune femme s'est prêtée au jeu de la



C'est sous un soleil éblouissant que les convives ont assisté au vin d'honneur offert par la Ville et les viticulteurs à l'issue de la pesée de la reine.

pesée pour la plus grande joie du public. L'après-midi, place aux visites de caves, au thé dansant et au concert de Jean-Michel Tanguy, le sosie vocal de Michel Sardou pour finir la journée "en chantant".



Au Festival Bugatti, une Chiron peut en cacher une autre...



La Ville a financé la réalisation d'un spot publicitaire avec le #MolsheimATout. Le tournage s'est effectué début octobre.



Pour son deuxième passage à Molsheim à l'occasion de l'assemblée générale pastorale de Molsheim-Bruche, l'archevêque Luc Ravel s'est vu offrir une Bugatti Chiron mais en modèle réduit...



Le salon du livre ancien rassemble un maximum d'amoureux de beaux ouvrages.



La 12<sup>e</sup> édition du Festival de la Nalsace rendait hommage à l'univers de Tolkien : il s'agissait d'effectuer plusieurs épreuves pour tenter de remporter le précieux Nanno...



862 clients ont participé au jeu concours de l'Asaco qui s'est déroulé du 8 septembre au 21 octobre. Le gros lot, un voyage cadeau de 500 €, a été remporté par une habitante de Mutzig.



Les courts intérieurs du Tennis club ont été rénovés pour un montant total de 166 000 €. Le financement a été supporté par le Sivom de Molsheim-Mutzig. L'inauguration officielle s'est déroulée en octobre.



Le Club Passion Photos Molsheim a exposé tout son savoir-faire habilement mis en lumière à la Monnaie.



Hôpital de jour gériatrique

## Mieux appréhender la maladie

*Depuis 2006, l'Hôpital de jour gériatrique accueille les personnes âgées du lundi au vendredi pour une évaluation gériatrique globale en équipe pluridisciplinaire. Les patients sont adressés par leur médecin traitant et doivent être accompagnés par un proche. Outre le volet médical, le personnel propose également une assistance aux aidants familiaux.*



Audrey, Barbara, Chantal, Dominique, Isabelle, Joëlle, Michèle, Patricia et Paule forment la joyeuse équipe de l'hôpital de jour gériatrique

**A**u sous-sol du pavillon Saint-Bruno, se trouve l'hôpital de jour gériatrique. Derrière son comptoir, Joëlle accueille les patients et leur(s) proche(s) toujours avec le sourire. Depuis décembre 2006, l'antenne molshémienne a ouvert ses portes pour proposer, du lundi au vendredi, *“des bilans cognitifs à visée diagnostique et thérapeutique. Après ce bilan, nous proposons une prise en charge facultative hebdomadaire en rééducation et en réadaptation sur une durée limitée. Les patients participent alors à des ateliers cognitifs, culturels, artistiques et gymniques”*.

### Valoriser et soutenir les aidants

A la tête du service, le docteur Dominique Wittersheim reçoit les patients âgés de 60 ans et plus, accompagnés d'un référent. *“En équipe pluridisciplinaire, nous analysons l'autonomie du patient comprenant une évaluation cognitive, motrice, sociale, nutritionnelle et environnementale”*.

Outre le médecin gériatre et la secrétaire, l'équipe de l'hôpital de jour comprend non seulement une infirmière et des aides-soignantes, mais aussi une psychologue,

une ergothérapeute, une kinésithérapeute et une neuropsychologue... L'ensemble des compétences permet une prise en charge à la fois globale et spécifique ainsi qu'un accompagnement des proches. Depuis 2012 l'hôpital organise également “les mardis des aidants” dans le cadre du plan Alzheimer. Un cycle de formation se déroule sur quatre mardis après-midi et permet aux proches d'être mieux informés sur la maladie d'Alzheimer et autres pathologies apparentées. Ces sessions assurent également aux aidants la possibilité d'obtenir de l'aide et des conseils dans la gestion de la vie quotidienne. *“Grâce à ces formations, les proches appréhendent mieux la maladie en partageant notamment leurs expériences”*, souligne Dominique Wittersheim. Tout au long du suivi, l'équipe pluridisciplinaire de l'hôpital de jour accompagne, à la fois les patients et les aidants dans leur projet thérapeutique. Les proches bénéficient ainsi d'un peu de répit souvent salutaire et peuvent poursuivre leur mission d'accompagnement plus sereinement.

**R.S.**

Renseignements :  
hôpital de jour, tél. 03 88 49 71 94  
Email : [hopital.jour@hopital-molsheim.fr](mailto:hospital.jour@hopital-molsheim.fr)



*Parmi les activités proposées, le “Triomino” est particulièrement apprécié par les patients. Certains sont même de sacrés champions !*





# Molsheim

## 11 novembre 2018 : Centenaire de l'armistice de la Première Guerre mondiale

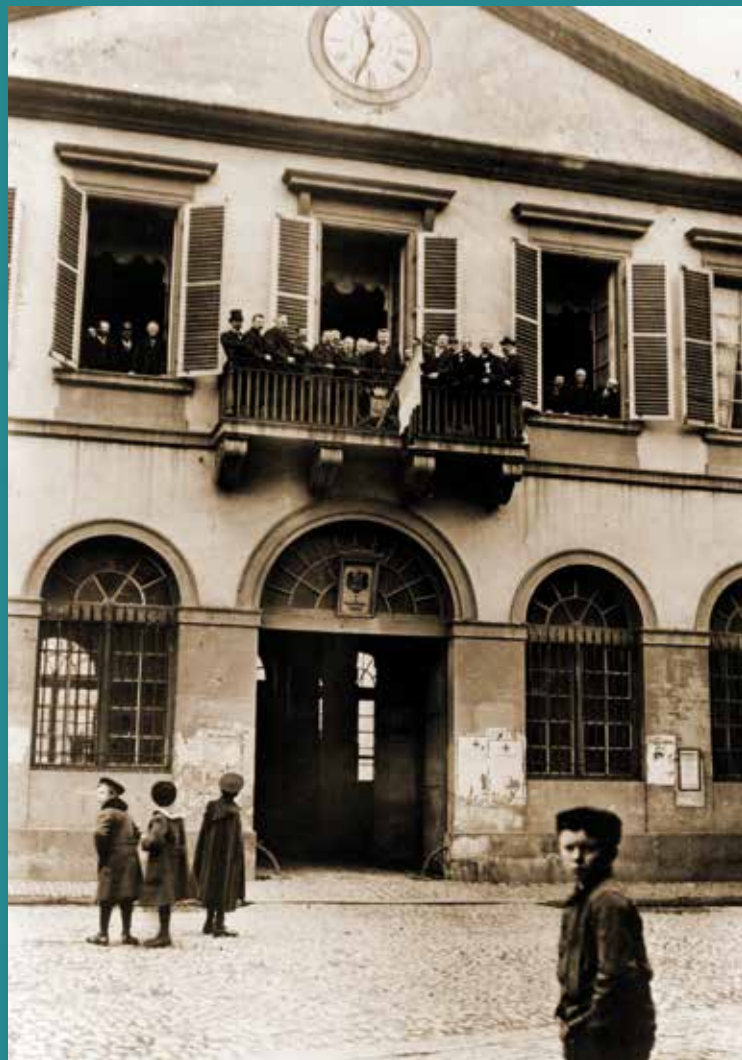

*Le 17 novembre 1918, le conseil municipal tient une séance en présence de plusieurs notables, après laquelle le maire Jehl procède à la sortie du drapeau tricolore, tandis que toutes les horloges sont retardées d'une heure, afin d'être mises à l'heure française - © Archives municipales de Molsheim.*

### Livret de quatre pages détachable

La Ville de Molsheim a organisé plusieurs opérations pour fêter le centenaire de la Première Guerre mondiale. Ce livret permettra à tous les Molshémiens de conserver une trace de cet événement.

# le 11<sup>e</sup> jour du 11<sup>e</sup> mois à la 11<sup>e</sup> heure

*En 1914, à la déclaration de guerre, l'Alsace-Lorraine était allemande depuis plus de 40 ans. À la suite de l'Annexion de 1871, elle avait été intégrée dans l'Empire allemand, sous le statut de Reichsland Elsass-Lothringen. Et si la plupart des habitants appréciaient les bienfaits du régime allemand, certains gardaient – au fond de leur cœur – la nostalgie de la France.*

Dès l'été 1914, Molsheim fut le témoin de la dureté des premiers combats dans la haute vallée de la Bruche, verrouillée – du point de vue militaire – par les puissants canons du fort de Mutzig. Durant quatre longues années, les Molshémiens subirent la dictature militaire, les privations alimentaires et l'encadrement de la population, afin de soutenir l'effort de guerre.

Ce fut un immense soulagement quand, le 11 novembre 1918, une heure décisive sonna à l'horloge de l'Histoire. Ce jour-là – le 11<sup>e</sup> jour, du 11<sup>e</sup> mois, à la 11<sup>e</sup> heure – intervint le cessez-le-feu général. L'Allemagne venait de signer l'Armistice et les puissances de l'Entente sortaient victorieuses de la Grande Guerre.

En application des clauses de l'Armistice, l'armée allemande évacua l'Alsace et la Lorraine. Les troupes françaises entrèrent progressivement, mais triomphalement dans les villes et les villages des trois départements retrouvés, accueillies partout par une population en liesse.

Une semaine plus tard, le dimanche 17 novembre, le Conseil municipal de Molsheim tint une réunion officielle, en présence de plusieurs notables. Dans la foulée, le maire Paul JEHL procéda à la sortie du drapeau tricolore, tandis que toutes les horloges étaient retardées d'une heure afin d'être mises à l'heure française.

Le jour suivant (le 18 novembre) vers 10 heures, arrivèrent les premiers soldats de l'avant-garde du 47<sup>e</sup> Régiment de Ligne. Immédiatement, tout le monde accourut à leur rencontre ; et chacun d'apporter du vin que l'on distribua aux braves poilus, pendant que leur capitaine était reçu à la Mairie.

À 15 heures, un grand cortège comprenant les pompiers, les vétérans, la société de gymnastique et un groupe de jeunes filles habillées en Alsaciennes, partit – musique en

tête – à la rencontre du reste du 47<sup>e</sup> Régiment de Ligne qui venait de Mutzig. Son retour eut lieu au milieu de l'enthousiasme général manifesté, entre autres, par des danses interminables.

Deux jours plus tard (le 20 novembre), la cité accueillit officiellement le général DESVOYES et son état-major sur la place de l'Hôtel-de-Ville en présence de nombreuses personnalités civiles et religieuses de la région de Molsheim.

Dans la soirée, une grande retraite aux flambeaux réunit toute la population. Sous le patronage du commandant de la 131<sup>e</sup> Division d'Infanterie, les militaires offrirent aux enfants de Molsheim un arbre de Noël avec distribution de jouets. Les braves poilus, eux aussi, reçurent des cadeaux, objets utiles, cigarettes et tabac.

La joie fut à son comble quand, vers 17 heures, le général GOURAUD, célèbre vainqueur des Dardanelles, fit son entrée dans la grande salle de la Mairie, chaleureusement acclamé par l'assistance. Deux jours plus tard, il fut reçu triomphalement à Strasbourg, ce dont la « rue du 22-Novembre » [1918] perpétue le souvenir...

Dans les mois qui suivirent, les soldats démobilisés rentrèrent peu à peu en Alsace-Lorraine, vaincus (du point de vue militaire), mais revêtus d'une nouvelle citoyenneté. Pourtant, ces combattants alsaciens et mosellans, ces *Feldgrauen*, ne furent que tardivement reconnus et leur mémoire longtemps passée sous silence.

Bien pire, près de 25 % – soit le quart des hommes mobilisés ! – manquaient à l'appel. C'est la raison pour laquelle, les 50 000 Alsaciens-Mosellans tombés durant cette guerre – nos aïeux – méritent toute notre reconnaissance et nos hommages, de même que l'ensemble des victimes de la Grande Guerre.

**Grégory OSWALD**





Cette année la commémoration de l'armistice revêtait un caractère particulier et le public est venu nombreux assister à la cérémonie du 11 novembre en présence notamment de Jean et Thibaut revêtus d'uniformes d'époque.



Un ensemble vocal éphémère composé de chorales molshémiennes et d'élèves et dirigé par la directrice de l'école de musique ont interprété plusieurs chants.



Bravo à Antoine Mourot, l'enfant au tambour, pour son sens du rythme.



La cérémonie a été enrichie par la présence de trois Bugatti aux couleurs du drapeau français.



Les noms des 61 morts et disparus de 1914/1918 ont été énoncés durant la cérémonie.





Grâce au concours du conservateur du musée, de la Société d'histoire et des services techniques, la Ville a également fait agrandir toute une série de photos d'époque exposées en novembre sur la place de l'Hôtel de Ville et dans la cour de la mairie.



Le musée de la Chartreuse a ouvert ses portes le dimanche 11 novembre pour proposer des visites guidées de l'exposition "Molsheim, 1870 - 1918, une ville avant et pendant la Grande-Guerre".



Egalement présente au musée le 11 novembre, la médiathèque a invité le public à découvrir une sélection de fonds documentaires et sonores de l'époque.



L'Orchestre de cuivres de l'école de musique a interprété plusieurs pièces musicales.



Quant aux Bugatti, elles planchent déjà sur les festivités 2019 liées aux 110 ans de l'arrivée du Patron à Molsheim.



## Equipements vélos

### Etre visible, surtout la nuit !

En hiver, avec les journées qui raccourcissent, les cyclistes sont davantage amenés à se déplacer de nuit, notamment pour les adeptes du trajet domicile-travail. Selon le code de la route, l'éclairage des vélos **est obligatoire** de nuit ou quand la visibilité est insuffisante (par exemple lors d'un épisode de brouillard). Il faut équiper son vélo d'un phare avant (blanc) et arrière (rouge), de réflecteurs visibles latéralement et de réflecteurs sur les pédales. Par ailleurs, le port d'un gilet de sécurité à bandes réfléchissantes est obligatoire de nuit et hors agglomération. En ville, il est fortement recommandé. Les contrevenants s'exposent à une amende de 1<sup>ère</sup> classe de (11 à 38 euros).

### Casque obligatoire pour les moins de 12 ans

Depuis le 12 mars 2017, le casque est obligatoire pour les jeunes cyclistes de moins de 12 ans qu'ils soient passagers ou conducteurs. La loi dit "qu'une personne transportant ou accompagnant un enfant de moins de 12 ans sans casque à vélo devra s'acquitter d'une amende de quatrième classe (90 euros)".



Fin novembre, tous les enfants de cours préparatoire de l'école de la Monnaie ont reçu un casque, un gilet de sécurité à bandes réfléchissantes et un brassard et ont promis d'arborer l'équipement complet quand ils circulent à vélo.

## Temps neigeux et responsabilité

### Déneiger, c'est obligatoire !

Même si les derniers hivers étaient relativement cléments, une piqûre de rappel sur le savoir bien déneiger est toujours utile. Durant les temps de neige ou de verglas, les agents de la Ville donnent la priorité au traitement des routes et rues publiques fortement fréquentées, en pente ou aux abords des équipements publics (écoles, mairie).

Quant aux propriétaires et occupants d'immeubles, ils doivent assurer le déneigement du trottoir devant la façade de leur habitation. Les principes sont clairement énoncés dans l'arrêté municipal 243/2010. Il prévoit notamment que, s'il n'existe pas de trottoir, le raclage et le balayage doivent se faire sur un espace minimum d'une largeur de 1,50 mètre à partir du mur de façade ou de la clôture. En cas de verglas, il convient de jeter du sable, du sel, des cendres ou de la sciure de bois devant les maisons. En temps de gelée, il est interdit de sortir sur la rue les neiges ou les glaces provenant des cours, des jardins ou de l'intérieur des propriétés. Il est également interdit de faire couler de l'eau sur la voie publique, les trottoirs, et autres lieux de passage des piétons. L'arrivée des premiers flocons de

neige demande une attention particulière pour tous les habitants de la commune. Pour permettre un déblaiement efficace, il est indispensable que les rues soient libres d'accès pour les engins de déneigement. Attention également aux chutes de neige et de glace provenant des toitures et des chéneaux. Et surtout prévoir des équipements adaptés : chaussures, pneus neige et chaînes si besoin...



Les propriétaires, commerçants ou locataires sont tenus de déneiger les trottoirs situés devant leur maison.



Top of the game - Cirk & Toile

## Sous le plus grand chapiteau du monde

*Faire du cirque à Molsheim, c'est possible grâce à l'association Top of the game dont l'école est agréée par les fédérations française et régionale des écoles de cirque. Voilà 4 ans que Raphaël Hoerter investit le gymnase Hossenlopp à Molsheim le mercredi et le samedi matin pour apprendre aux jeunes qui le souhaitent à goûter aux joies du cirque...*

Ce samedi matin au gymnase Hossenlopp, la ruche de l'école de cirque bourdonne. Mât chinois, tissu aérien, slack line (sangle élastique), monocycle, massues de jonglage, ballons et bidons d'équilibriste... Bienvenue dans l'univers féerique de Top of the game. À sa tête, Raphaël Hoerter qui pratique les arts du cirque depuis l'âge de 8 ans. À la fois directeur artistique de la troupe Cirk'&Toile et directeur de l'école Top of the game, le spécialiste dispense ses cours depuis 4 ans à Molsheim, pour la plus grande joie de ses quelque 100 disciples. "Avec Strasbourg, Colmar et Mulhouse, Molsheim est une des rares écoles de cirque fédérées d'Alsace", ajoute le jeune homme qui du haut de ses 21 ans est ravi de pouvoir concilier travail et passion.



*Au mât chinois, Raphaël apprend à Maxime, Louis et Jeanne à appréhender la figure du drapeau. Plus facile à dire qu'à réaliser...*



## Partager ses rêves

Pour lui, il faut avant tout être curieux, rester concentré et surtout ne pas se décourager. "Au cirque, vous trouverez forcément une discipline qui vous convient". Maxime, Jeanne et Louis ont soif de briller au mât chinois. Pour Laurianne ou Flora, c'est l'art de réaliser des clés acrobatiques au tissu aérien qui les attire. D'autres comme Emma ont des prédispositions naturelles pour la gymnastique. Eleonore et son frère Clément s'improvisent funambules ou équilibristes. Mais tous veulent partager leurs rêves. Et Raphaël est là pour les guider. En parfait chef d'orchestre, il prépare un spectacle façon nouveau cirque "Nous voulons raconter une histoire et mettons en scène des numéros d'acrobates avec de la danse, de la musique et du théâtre". Les représentations sont prévues les samedi 30 et dimanche 31 mars. Avis aux amateurs ! Par ailleurs, l'association Top of the game proposera des séances d'initiation et de découverte des arts du cirque à des élèves de l'école élémentaire des Tilleuls au printemps 2019. Histoire d'agrandir encore la famille du cirque molshémienne et de découvrir de nouveaux talents.

R.S.



Pour le tissu aérien, il faut déjà maîtriser l'art de se hisser et de réaliser des clés acrobatiques avant d'enchaîner les figures.

## Les cours en bref

- cours éveil de 4 à 6 ans, les mercredi et samedi de 9 h 15 à 10 h, école primaire de Dorlisheim
  - cours débutants à partir de 7 ans le mercredi de 10 h à 11 h 30 ou de 14 h 30 à 16 h au gymnase Hossenlopp
  - mini troupe (après acceptation suivant le niveau de l'enfant) samedi matin de 9 h 30 à 11 h au gymnase Hossenlopp
  - troupe spectacle confirmée, le dimanche de 14 h à 16 h au gymnase Hossenlopp
- Renseignements : [troupedecirk@gmail.com](mailto:troupedecirk@gmail.com)

## Dans la peau de deux artistes...



A bientôt 13 ans, Louis adore ce sentiment de liberté que lui procure le cirque. "Il faut être persévérant et croire en soi", analyse l'adolescent qui n'hésite pas à compléter son cours hebdomadaire par des séances quotidiennes de pompes et d'abdominaux. Voilà 4 ans qu'il goûte aux joies de cette discipline et ce qu'il préfère par dessus tout,

c'est le mât chinois, un agrès vertical de 3 m de haut qui permet de réaliser toutes sortes d'acrobaties plus folles les unes que les autres, avec la tête en bas (figure de la biche) ou le corps perpendiculaire au mât (figure brachiale ou en drapeau si les bras sont tendus)...

Cela fait une année que Laurianne a intégré l'école de cirque de Raphaël Hoerter. "J'ai toujours rêvé de faire ça", avoue la jeune fille. A 14 ans, elle s'impose une discipline de fer. Elle s'est même équipée d'haltères et renforce sa musculature tous les soirs après les cours. Son truc à elle, c'est danser dans les airs avec un tissu aérien.

Avec deux autres adolescentes, elle se prépare à enchaîner des figures à quelques mètres au-dessus du sol accrochée à deux grands draps, histoire de participer au grand spectacle de cirque prévu les samedi 30 et dimanche 31 mars sous le plus grand chapiteau du monde à la Monnaie.



Bornes électriques à Molsheim

# Charger son véhicule, c'est possible

Afin d'agir pour la transition énergétique et d'encourager l'achat de véhicules électriques, la Communauté de communes de la région de Molsheim-Mutzig a décidé d'implanter 19 bornes de recharge pour véhicules électriques sur le territoire. Deux sont d'ores et déjà installées à Molsheim. Elles devraient être opérationnelles d'ici la fin de l'année.

Les Molshémiens ont pu découvrir un nouvel équipement sur le territoire. En effet, l'implantation de deux bornes électriques a été actée par la Communauté de communes de la région de Molsheim-Mutzig. La première borne a été installée sur le parking des Jésuites et la seconde sur celui de la rue des Sports côté piscine. Ces équipements sont à charge accélérée de 22 kVA. Ils permettent de recharger sa voiture électrique en une à trois heures (durée variable selon la capacité de la batterie et l'autonomie restante). Chaque borne assure le chargement de deux véhicules simultanément. Pour pouvoir lancer la charge, il faudra soit :

- s'identifier en scannant un badge directement sur la borne (les utilisateurs réguliers peuvent acheter un badge à 4,99€ sur le site [www.freshmile.com](http://www.freshmile.com)).
- s'identifier directement en ligne depuis un smartphone en scannant le QRCode présent sur

**COMMENT CHARGER SON VEHICULE ?**

1. S'identifier

BADGE

**Pour obtenir un badge :**

1. Créez votre compte gratuitement sur [mon.freshmile.com](http://mon.freshmile.com) (Sans frais d'abonnement)
2. Commandez votre badge pour 4,99 € -> Livraison sous 3 à 5 jours ouvrés

SMARTPHONE



Application mobile Freshmile

OU



Lien vers le navigateur internet (disponible directement sur la borne)

OU



QR Code (disponible directement sur la borne)

2. Payer

BADGE

Créditez votre compte prépayé sur : [mon.freshmile.com](http://mon.freshmile.com)

SMARTPHONE

Donnez une autorisation de paiement, soit par carte bancaire, soit par compte Paypal

3. Se brancher

Munissez-vous de votre câble de chargement et branchez-le sur la prise adaptée à vos besoins.

TARIFS

De 0 à 7 kW : 0,40 € pour 15 minutes  
De 7 à 22 kW : 1,00 € pour 15 minutes

*Temps de branchement sans énergie délivrée :*  
Zone non dense : gratuit  
\* Zone dense : 0,40 € pour 15 minutes

UNE QUESTION DEVANT LA BORNE ?

Contactez la hotline :  
**03 88 68 84 58**  
7j/7 - 24h/24

UNE QUESTION GENERALE ?  
[support@freshmile.com](mailto:support@freshmile.com)



Procédure à suivre pour bien charger son véhicule.

la borne. Le QRCode renvoie vers l'application Freshmile, qui permet de payer en ligne, puis de charger son véhicule, sans inscription préalable.

Pour tout questionnement, il suffit de contacter la hotline du prestataire disponible 7 jours sur 7 par mail [support@freshmile.com](mailto:support@freshmile.com) ou au tél. 08 88 68 84 58.

Sur le parking des Jésuites, la borne est située au bas de l'escalier en face de la chapelle des Enfants de Marie.

Rue des Sports, la borne est implantée sur le parking côté piscine et Paradis des enfants.

20

Le Molshémien 91 > Hiver 2018 - 2019



Chantiers à Molsheim

# Le point sur les travaux

## Cimetière route de Dachstein

Afin d'améliorer l'accessibilité du cimetière de la route de Dachstein, principalement aux personnes à mobilité réduite, la Ville a décidé d'engager un programme de



Une bonne dizaine de toupies à béton d'une capacité de 8 m<sup>3</sup> chacune a été nécessaire pour bétonner l'allée principale et la placette.



réaménagement des différentes allées et de la placette de l'entrée côté route de Dachstein. Une première tranche en béton désactivé a été consentie peu de temps avant la Toussaint. La prochaine campagne se déroulera courant 2019.



Trois mois ont été nécessaires à l'entreprise Lingenheld pour démolir la caserne.

## Ancienne caserne des pompiers

Le 29 novembre, la tour de l'ancienne caserne est tombée. Seul subsiste actuellement un cratère d'une profondeur de 2,6 m. Les travaux de construction de la maison intergénérationnelle devraient débuter au printemps 2019. Ils sont portés par la Communauté de communes de la région de Molsheim-Mutzig. Cette structure accueillera entre autres, le CIO, la Mission locale, Trampoline et d'autres services de soins à la personne.

## Centre équestre

Un autre chantier d'envergure est sur le point de prendre forme. Le centre hippique a été démolé dans sa totalité. La Ville projette d'y aménager la nouvelle entrée du camping avec notamment la construction d'un bâtiment d'accueil au milieu d'un environnement paysager et bucolique pour sécuriser les entrées et sorties des véhicules des campeurs. Il est également prévu de créer une aire pour les camping cars et de réfléchir à la création d'un passage privilégié entre la rue des Sports et la rue des Remparts.



L'ensemble du club hippique a été démolé au courant de cet automne.



Avant la démolition des écuries, l'entreprise Batichoc a procédé à la dépose soignée des tuiles et à leur entreposage dans des casiers.

Dénivellation du passage à niveau n°20 - les nouvelles du chantier

## Premières poses d'enrobés

Côté SNCF Réseau, le mur de la piste piétons / cycles qui sera surélevée par rapport à la route est en cours de réalisation. Parallèlement, l'accès direct de cette piste au passage souterrain a été percé cet automne. L'escalier par lequel piétons et cyclistes pourront regagner le parvis de la gare est également en cours de construction. Parmi les travaux de finition, SNCF Réseau a terminé la pose des garde-corps le long de la piste cyclable et des tabliers ainsi que la pose du revêtement définitif des parois du passage inférieur. Le repli de chantier (démontage des bungalows de chantier) est programmé avant les fêtes de fin d'année (sauf aléas climatiques).

Le Département du Bas-Rhin a démarré le chantier de rétablissement de la liaison avenue de la gare / route de Dachstein début octobre avec comme objectif une mise en service d'ici la fin de cette année, sous réserve de bonnes conditions météorologiques, en particulier

pour la mise en œuvre des deux premières couches d'enrobés. La troisième et dernière couche, celle dite de roulement, ne sera réalisée qu'en 2019. Début d'année, le programme se poursuivra par la jonction de l'avenue de la Gare et de la rue de la Fonderie. Enfin dès livraison de la trémie par SNCF Réseau, le Département entreprendra les autres travaux.

Les partenaires et cofinanceurs du projet (Etat/ SNCF Réseau, Région Grand Est, Département du Bas-Rhin et Ville de Molsheim) remercient la population pour sa compréhension et la prient de bien vouloir les excuser pour la gêne occasionnée.

**Rappel :**

**Pour tout renseignement, il suffit de se connecter au site [www.pn20molsheim.fr](http://www.pn20molsheim.fr)**

**Il est possible de s'abonner à l'Infolettre en renseignant son courriel au bas de la page d'accueil du site pour recevoir les actualités et les informations sur le projet.**



Cette photo prise par drone au début du mois de décembre donne un aperçu global de l'évolution du chantier. On remarque notamment que les garde-corps ont bien été posés et on distingue parfaitement que le mur d'accès au passage souterrain a été percé ❶ (Photo Drone Sessions).





Afin de permettre au Conseil départemental du Bas-Rhin de démarrer les travaux de voirie, le circuit piétonnier et cycliste, gare-centre-ville, a été déplacé début octobre.



Durant cet automne, SNCF Réseau a finalisé les travaux de pose des revêtements définitifs. Les garde-corps ont également été installés de part et d'autre du futur passage souterrain.



Place au ferrailage du futur escalier permettant à terme aux piétons et aux cyclistes de regagner le parvis de la gare.



Début octobre, le Département a démarré les travaux de voirie permettant de rouvrir l'axe reliant l'avenue de la Gare à la route de Dachstein.



Les ouvriers ont travaillé sans relâche pour mettre en place les bordures et les îlots destinés à séparer les sens de circulation.



Côté avenue de la gare, place aux futurs trottoirs dont les enrobés ont été posés mi-décembre (Photos Passion photo Club).

## Quoi de neuf ?

### “Les Mâmsells”

Depuis septembre 2018, Noémie Hoerter accueille sa clientèle dans son atelier “Les Mâmsells” au 11 rue de la Chapelle. Titulaire d’une licence Textiles et habillement, la jeune femme rêvait de se mettre à son compte. Outre les travaux classiques de retouche, elle travaille également le cuir pour la confection de sacs à main et autres articles. Elle a déjà réalisé plusieurs vêtements sur mesure dont la robe de mariée d’une de ses amies. Elle se déclare prête à donner des cours de couture aux particuliers. Parallèlement, elle élabore les tenues de la troupe de spectacle de son frère et ambitionne un jour de créer, pourquoi pas, les costumes fabuleux du “Cirque du soleil”...

Heures d’ouverture :  
Du lundi au vendredi de 9 h à 12 h.  
Les après-midi et le samedi sur rendez-vous - tél. 09 87 36 07 43  
f Mâmsells - Email : noemie.hoerter@gmail.com



Noémie Hoerter est ravie de pouvoir partager tout son savoir-faire.



### Diète facile

Située au 17 rue des Vergers, Diète facile propose de découvrir sa gamme de menus traditionnels, diététiques, végétariens et même adaptés aux sportifs. Aux commandes de la cuisine, Lisa Karsamova est secondée par son frère, Kerim Shapourov. Tous deux sont originaires de Russie et ont eu l’idée d’installer leur entreprise à Molsheim en juillet 2017. Pour la confection de leurs menus, ils utilisent des produits frais, saisonniers et de qualité. Ils proposent également un menu bio un jeudi par mois et n’hésitent pas à faire voyager les papilles gustatives de leur clientèle en revisitant les spécialités culinaires du monde entier. Possibilité de livraison gratuite sur Molsheim et alentours.

Heures d’ouverture : du lundi au vendredi de 8 h 30 à 18 h  
tél. 09 87 17 97 15 - Email : diete.facile@gmail.com  
f Diète Facile Molsheim - <http://diete-facile.com/>



Ancien athlète de haut niveau, Kerim Shapourov propose des menus dédiés aux sportifs.

### Appel

Nouveaux commerçants,  
vous souhaitez figurer dans cette rubrique ?

contactez-nous :

Service communication

tél. 03 88 49 58 28 - [communication@molsheim.fr](mailto:communication@molsheim.fr)



Dans ce numéro, retrouvez les carnets rose et blanc pour la période du 1<sup>er</sup> septembre au 30 novembre 2018 ainsi qu'un dernier du mois d'août.

NB : Pour pouvoir faire figurer les données dans cette rubrique, nous devons attendre que les communes de naissance nous communiquent les informations.

Naissances

## Bienvenue à ...

### Août

- **Lucas,** fils d'Elsa GRUNBERG et de Thomas HERIN

### Septembre

- **Nolan,** fils de Cassandra DUEZ et de Kerim SHAPOUROV
- **Lou,** fille d'Elodie HUSS et d'Arnaud SCHMITT
- **Héléna,** fille de Delphine AUDOUX
- **Clémence,** fille d'Elise EHRHARD et de Valentin KAPPLER
- **Lina,** fille de Salima FATHI et de Faouzi STOEFLER
- **Lorena,** fille de Johanna GAMA et d'Eric BORRIELLO
- **Célestine,** fille de Bénédicte CANTREL



### Octobre

- **Nelia,** fille de Lisa MONDORF et de Nicolas REVEANE
- **Ambroise,** fils de Coralie PONS et de Thibault BEVILLARD
- **Mylène,** fille de Margaryta PARKHOMENKO et de Pavel JEREBILOV
- **Claire,** fille de Céline LABORIE et de Franck MARECHALLAT
- **Florian,** fils de Céline LABORIE et de Franck MARECHALLAT
- **Yahya,** fille de Zaineb OUHMICH et de Brahim YACHOU
- **Ayaz,** fils de Carole HIRTZ et de Bülent SOLAK
- **Yakine,** fils de Fathia BEN GAIED et de Mohamed OUDERNI
- **Ilyes,** fils de Hajar EL-ASLI et de Ridouane NINISSE
- **Wael,** fils de Céline LEFEBVRE et de Tarek AMARA
- **Léonard,** fils de Ghislaine GROSJEAN et de Jérôme HALBWAX
- **Alvaro,** fils de Pauline OFFENBURGER et de Julien NAVARRO MARTIN



### Novembre

- **Julia,** fille de Marie ANDRES et de Frédéric BASSETTI
- **Daphné,** fille de Karine CORRIER et de Bertrand MORIN
- **Constance,** fille d'Aurélie COHÉRIER et de Jean-Philippe BEUTEL
- **Samuel,** fils de Frédérique WENDLING et de Nicolas SCHAFF
- **Gabriel,** fils d'Axelle GLAVASEVIC et de Raphaël MARQUES
- **Ela,** fille Serpil BABA et de Rüstü YASAR
- **Noémie,** fille de Laurence KELHETTER et de Quentin HALLAY
- **Valentin,** fils de Cindy REGNIER et de Frédéric BOUTOILLER

Mariages

## Tous nos vœux de bonheur à...

Hélène KAES et Thomas KUHN  
 Claire MÜNDEL et Jérémy ROBERT  
 Aurélie NOURI et Johan DANANCHER

7 septembre  
 22 septembre  
 6 octobre

Patricia GARNIER et Antoine NECKERAUER  
 Laetitia MUGIONE et Thomas CHOTTIN

19 octobre  
 20 octobre

## Le groupe Avançons ensemble pour Molsheim

Madame, Monsieur, Chers concitoyens,

Durant ces derniers mois, un travail important de redynamisation de notre centre-ville a été engagé. Les premiers effets s'en sont fait ressentir durant l'été mais les efforts de l'ensemble des acteurs devront se poursuivre pour atteindre nos objectifs.

Dans le même temps, nous n'oublions pas que Molsheim est également riche de son patrimoine historique. A cet égard, nous nous préoccupons depuis plusieurs semaines de la rénovation des façades de la Metzsig mais aussi des futurs aménagements de la Chartreuse, de ses cellules et de la création d'une bibliothèque.

Ces projets dépendent de l'octroi de certaines subventions mais, à travers eux, nous voulons réaffirmer notre attachement au patrimoine culturel de Molsheim et à son histoire, qui contribuent fortement à son attrait.

Bien cordialement à vous,

*Groupe majoritaire du Conseil municipal*

"Conformément à l'article L2121-27-1 du Code général des collectivités territoriales : "Dans les communes de 3 500 habitants et plus, lorsque la commune diffuse, sous quelque forme que ce soit, un bulletin d'information générale sur les réalisations et la gestion du conseil municipal, un espace est réservé à l'expression des conseillers n'appartenant pas à la majorité municipale".

## Le groupe Ensemble, construisons une démocratie locale à Molsheim

Texte non parvenu.

*Mme Marie-Béatrice Devidts et M. Maxime Munsch*





**JOYEUSES  
FÊTES**  
et une bonne année !  
**2019**

**COMPTEZ  
SUR NOUS**



**CHAUFFAGE - SANITAIRE - CLIMATISATION  
NOUVELLES ÉNERGIES**

Entreprise agréée  
**RGE**  
**QUALIBAT**  
ÉNERGIE ENR  
2017  
Professionnel du Gaz  
Gaz Naturel - Gaz Propane

**PAFFENHOFF**

Tél. 03 88 38 31 22  
Fax 03 88 49 35 90  
sarlchauffagepaffenhoff@orange.fr

26, rue du Général-de-Gaulle  
67120 MOLSHEIM

**Crédit Mutuel**  
**LA banque à qui parler**  
www.creditmutuel.fr

**CRÉDIT MUTUEL RÉGION MOLSHEIM**  
26, PLACE DE L'HÔTEL DE VILLE - 67120 MOLSHEIM  
CAISSES LOCALES DE : ALTORF - MOLSHEIM  
SOULTZ-LES-BAINS - WOLXHEIM  
TÉL. : 0820 09 55 68 (0,12 €/MIN)

*Pour paraître parmi nos  
annonceurs,  
appelez le 03 88 38 65 22*

**Prochaine parution : mars 2019**



**NOUS SOUHAITONS  
DE JOYEUSES FÊTES  
À TOUS NOS ANNONCEURS  
ET LES  
REMERCIONS  
POUR LEUR SOUTIEN**

**AUTO ÉCOLE  
CFP CSR**

**MOLSHEIM**  
6 rue du Maréchal Foch  
☎ 09 50 43 91 26

**ILLKIRCH AUCHAN BAGGERSEE**  
13 avenue de Strasbourg  
☎ 09 84 24 26 41

**OSTWALD**  
4 rue du Général Leclerc  
☎ 09 53 96 96 73

**MONTAGNE VERTE**  
121 rue du Schnokeloch  
☎ 09 52 04 25 31

**STAGE DE CODE 3 JOURS**  
**L'HEURE DE CONDUITE 38€<sup>50</sup>**



**VOUS DONNER  
L'ÉNERGIE  
DU QUOTIDIEN**



L'ÉNERGIE EST NOTRE AVENIR, ÉCONOMISONS-LA !  
**TÉL. 03 88 58 56 70 - www.gaz-de-barr.fr**

**Gaz de Barr**  
DURABLEMENT PROCHE DE VOUS

**EUROVIA**  
VINCI

**AGENCE DE MOLSHEIM**  
13, route Industrielle de la Hardt  
67129 MOLSHEIM CEDEX  
Tél. 03 88 47 99 19  
Fax 03 88 38 88 97

**Travaux publics – Terrassements  
Routes – Enrobés  
Assainissement – Canalisations**

**EUROVIA**  
VINCI



**ATOO DESIGN**

PARQUETS  
LAMBRIS  
PORTES  
CARRELAGES  
SALLES DE BAINS  
TERRASSES



**NOUVELLE  
EXPOSITION  
CARRELAGE**

**SHOWROOM  
DE 1300 M<sup>2</sup>**

19 route Ecospace • 67120 MOLSHEIM  
Tél. 03 88 38 25 85  
info@atodesign.fr • www.atodesign.fr



- ▲ Votre projet sur mesure, selon votre budget
- ▲ Performance énergétique RT 2012
- ▲ Contrat de construction, assurance dommage ouvrage
- ▲ 950 réalisations depuis 1989
- ▲ 03 88 67 91 90 - [maisons-weitel.com](http://maisons-weitel.com)
- ▲ ILLKIRCH - 9, rue des Bonnes Gens

